



Spedizione in abb. postale



Pubblicità inferiore al 50%

Edizione "All Services Center" * Direttore Roald Vento * Distribuzione gratuita * Anno V * n. 1 * Gennaio 1996

1960: Un'Olimpiade da sogno di mezza estate

Il sogno continua per le Olimpiadi del 2004

Nell'anno appena iniziato, mentre tutto il mondo sportivo volgerà lo sguardo verso Atlanta, partirà la sfida che vedrà Roma in prima fila tra le città candidate ad ospitare i Giochi Olimpici del 2004.

La data potrebbe sembrare lontanissima, ma in effetti la decisione verrà presa fra poco più di un anno e mezzo e durante questo periodo bisognerà impressionare favorevolmente ciascuno dei membri del Comitato Olimpico Internazionale.

Ospitare un'Olimpiade rappresenta un evento grandioso, che resta impresso nella storia anche di una città millenaria e, se gestito accuratamente, può rappresentare un'occasione unica per l'impiantistica sportiva, oltre che per l'economia e la complessiva immagine (oggi un po' sbiadita) di tutto il Paese.

La notizia della candidatura ufficiale di Roma non può che portarci a ripercorrere le tappe che condussero all'edizione del 1960, anche per sottolineare l'importanza che quell'evento ebbe per tutto lo sport italiano.

Il Barone Pierre De Coubertin, dopo aver organizzato ad Atene la I^a Olimpiade dell'era moderna, pensò a Roma quale sede ideale per una delle successive edizioni, in quanto città capace di imprimere il carattere di spettacolarità, solennità e universalità ad una celebrazione che cercava di conquistare la partecipazione di più Nazioni.

Giungendo a Roma nel 1905, rimase conquistato dalla bellezza dell'Urbe e individuò gli scenari (in parte confermati dopo 55 anni) dove disputare le gare.

Purtroppo considerazioni di ordine economico e una certa incomprendenza per un fenomeno in

A cura del Dr. Fabio Messineo

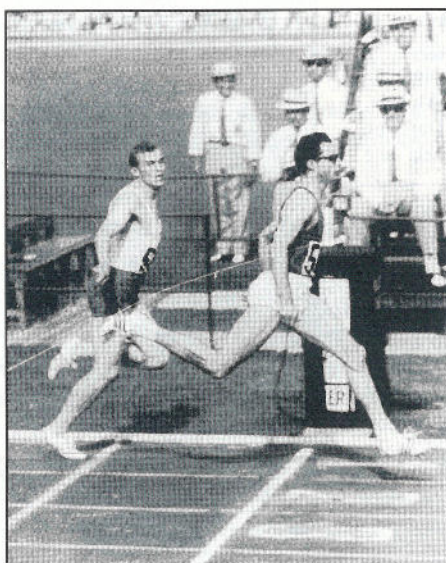

Livio Berruti, campione olimpionico dei 200 m in 20"5 ai Giochi Olimpici di Roma del 1960

espansione, spinsero il Governo ed il Sindaco a rimandare a tempi migliori.

Senonchè sopraggiunsero ulteriori difficoltà di ordine interno e internazionale, tra cui due guerre mondiali, che costrinsero il CONI ad un'opera di ricostruzione morale e materiale di un patrimonio sportivo uscito a pezzi dall'ultimo conflitto (700 impianti sportivi distrutti o danneggiati).

Al finanziamento dell'attività sportiva si provvide efficacemente tramite la gestione diretta del Totocalcio, acquisendo quell'indipendenza economica dal bilancio dello Stato che, tutt'oggi, permette allo sport italiano di sopravvivere.

Nel 1949 il CONI colse il primo rilevante risultato internazionale del dopoguerra ottenendo per Cortina d'Ampezzo l'organizzazione delle Olimpiadi invernali del 1956.

Nel 1953 veniva inaugurato a Roma lo stadio "dei centomila" (successivamente chiamato Olimpico) nell'area del Foro Italico; tale superba costruzione, insieme all'efficienza dimostrata nella gestione dei Giochi di Cortina, contribuirono notevolmente sulla decisione che il C.I.O. adottò a Parigi il 16 giugno 1955.

Vincendo la concorrenza di città quali Detroit, Bruxelles, Vienna, Karachi, Budapest e soprattutto Losanna, Roma si aggiudicò il prestigioso onere con 36 voti contro i 24 della città svizzera.

All'indomani dell'assegnazione il giornale francese "L'Equipe" scrisse: "Gli italiani ci

hanno abituati ad un loro senso dell'organizzazione rapida, senza difetti, che fa sì che si debba essere tranquilli su questo punto. Che i Giochi abbiano avuto inizio ad Atene era nell'ordine delle cose e che Roma non li avesse ancora avuti era, senz'altro, una specie di ingiustizia, che non concordava con la civiltà che è nostra. Tutto è ora, fortunatamente a posto."

A soli 10 anni dalla fine della guerra, il Presidente del CONI Giulio Onesti e i suoi collaboratori avevano permesso all'Italia il raggiungimento di un traguardo che è simbolo di un alto livello di civiltà, di democrazia e di una fiducia internazionalmente riconosciuta alle capacità organizzative di una Nazione.

Ciò che più preme sottolineare è lo spirito di collaborazione che animò il Governo - in tutti i suoi Dicasteri, il Comune, la Provincia di Roma, l'Ente Nazionale del Turismo e il CONI.

Tutti contribuirono, a tempo di record, alla realizzazione di numerose strutture, sportive e non, di cui ancora oggi i romani si possono giovare.

(segue a pag.7)

Regione Siciliana Assessorato allo Sport

Elenco dei contributi erogati a sostegno dello sport (legge n.8) per la stagione sportiva '93/94

L'Assessorato Regionale allo Sport ha assegnato i consueti contributi a sostegno dell'attività sportiva e della gestione dei Centri di Addestramento, relativamente alla stagione 1993/94 (Legge Reg. n. 8).

Considerato che il suddetto Assessorato non ha inviato le consuete lettere di comunicazione agli interessati, al fine di fornire un prezioso contributo pubblichiamo in questo numero una prima parte del lungo elenco delle società beneficiarie.

Il prossimo numero completeremo la pubblicazione, assolvendo così totalmente al nostro impegno socio-sportivo.

In ordine alla documentazione "consuntiva", necessaria per l'erogazione del finanziamento, le società interessate potranno richiedere informazioni al Comitato Provinciale CONI di Trapani.



Wilma Rudolph
vinse 3 medaglie d'oro alle Olimpiadi romane



AIDS: Il diritto a non essere soli

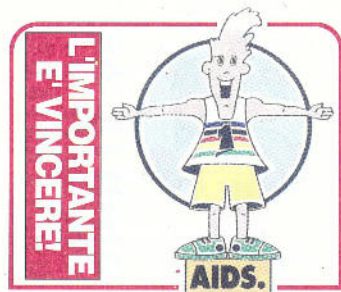

La Società Ginnastica Champion si qualifica per le Interregionali

Si è concluso domenica nella palestra della Polisportiva Bonagia di Palermo il campionato regionale di serie C di Ginnastica Artistica; 28 le rappresentative partecipanti.

Grande merito alla Società Ginnastica Champion, che piazzandosi al 3° posto, alle spalle della Società Linea Verde di Catania e della Società Ginnastica Marsala, si qualifica per la fase interregionale che si svolgerà a Monopoli il 4 Febbraio.

Le protagoniste di questo grande evento sono state le ginnaste: Isca Clelia, Isca Chrystel, Agosta Ivana e Ferro Roberta, che hanno totalizzato punti 172,00, somma delle migliori due gare su tre.

Ottimi i risultati ottenuti ai quattro attrezzi (Corpo Libero, Volteggio, Parallele, Trave)

dalle gemelline Isca, impeccabili nell'esecuzione tecnica degli esercizi. Buone anche le prestazioni di Agosta Ivana al Corpo Libero alle Parallele Asimmetriche e alla Trave e di Roberta Ferro al Volteggio.

La seconda squadra formata da Gandolfo Alessia, Migliaccio Ilenia, Daidone Alexia e Romano Michela si è piazzata al 13° posto.

Soddisfatti gli istruttori Prof. Pace Sergio e Monaco Antonino per i risultati conseguiti dalle loro ginnaste, che con grande impegno e costanza hanno raggiunto questo ambito traguardo, adesso sperano di fare altrettanto bene alle interregionali dove 6 regioni (Puglia, Basilicata, Calabria, Campania, Sardegna e Sicilia) si contenderanno il titolo di campione interregionale.

La Federazione Nuoto Comitato Provinciale di Trapani

Organizza per il 1996 il primo corso di istruttore di 1° livello di nuoto

Il corso avrà due momenti di svolgimento:

44 ore di lezioni teoriche svolte da Docenti FIN, e **30 ore di tirocinio**, effettuato in vasca, affiancando istruttori e tecnici già operativi nella piscina Comunale di Via Tenente Alberti.

I requisiti per essere ammessi al corso sono i seguenti:

- aver raggiunto il 18° anno di età
- diploma di scuola media inferiore
- certificato sanitario di sana e robusta costituzione
- autocertificazione di buona condotta

-prove attitudinali pratiche da svolgersi in acqua (nuotare almeno 3 stili correttamente)

Il termine ultimo per la presentazione delle domande di iscrizione sarà il 23.02.1996.

Le iscrizioni si effettueranno presso la segreteria della piscina comunale di Via Ten. Alberti.

Per eventuali chiarimenti rivolgersi presso la sopraindicata segreteria con recapito telefonico **0923/535169**

IL DELEGATO PROVINCIALE Giancarlo Cangemi

Polisportiva Drepano

8° CAMPIONATO REGIONALE individuale e a squadre indoor mt.18 di tiro con l'arco

Palasport Comunale - Trapani

Domenica 18 Febbraio 1996

- ore 10 primo turno di gare
- ore 14 secondo turno di gare
- ore 17 premiazione

Ottimi risultati degli atleti del "Club Scherma Mazara"

Dopo l'eccezionale 11° posto di Giuseppe Bucca, il 20° posto di Gianni Lo Buglio e il 30° posto di Piero Certa, conquistati a Rimini dai ns. atleti nella gara valida per il Campionato Italiano 3/4 categoria, a ricordare che il "Club Scherma Mazara" continua a sfornare "campioni", ci ha pensato Filippo Frazzetta, un piccolo atleta pieno di carica e grinta, qualità che sicuramente lo aiuteranno a distinguersi nel mondo dello sport.

Lo ha dimostrato a Frascati, nella prima gara per la sua categoria "prime lame", facendo esultare il pubblico con le sue decisive stoccate che rendevano vittorioso ogni incontro, riuscendo così a trainare la squadra in finale. Un eccellente risultato è arrivato pure da un altro atleta del Club Scherma Mazara, Giuseppe Alongi, con il suo 2° posto nella gara nazionale disputata a Piombino il 13 Gennaio.

ALL SERVICES CENTER
di Yvonne Vento

CONSULENZA E SERVIZI

❖ Edizioni ❖ Libri ❖ Giornali
❖ Organizzazione manifestazioni sportive

Trapani
Tel. (0336) 894339





il doping oscura lo sport

Pneumopatia nella pratica sportiva

Nella patologia respiratoria il problema della idoneità sportiva agonistica è stato sempre motivo di incertezza decisionale, in quanto limitativo in ambito clinico.

Da sempre ogni patologia pneumologica è stata considerata controindicata all'attività sportiva, mentre di converso l'efficienza fisica veniva basata esclusivamente su parametri di volumetria polmonare. Per cui i soggetti affetti da pneumopatie sono sempre stati allontanati dall'ambiente sportivo ed etichettati come "deboli di bronchi o polmoni" e condannati alla vita sedentaria.

Per contro, sovrastimando la correlazione "capacità vitale - consumo di ossigeno", i soggetti con alti volumi polmonari statici vengono segnalati come atleti di sicuro fulgido avvenire sportivo, spesso mai raggiunto.

La formulazione del giudizio di idoneità sportiva costituisce uno dei cardini della medicina dello sport e comporta notevoli problemi valutativi sia in rapporto alle varie patologie, sia alle diverse discipline sportive.

Lo scopo della visita di idoneità è quello di evidenziare eventuali controindicazioni alla pratica di un'attività sportiva.

E' da tenere presente che esistono:

- **afezioni causa di controindicazione definitiva per tutte le attività sportive;**

- **afezioni che rivestono un particolare rischio per una determinata attività;**

- **afezioni che possono aggravarsi o costituire pericolo di vita in conseguenza dell'attività sportiva;**

- **afezioni che sono suscettibili di miglioramento o guarigione spontanea o terapeutica e che richiedono un periodo di osservazione prima di un giudizio di idoneità.**

E' quindi necessario distinguere, rispetto al

**A cura del Dr. F.sco Paolo Sieli
Specialista in Medicina dello Sport**

tempo, le causali di inidoneità in temporanea e definitiva.

L' "inidoneità temporanea" si configura con la sospensione, limitata nel tempo, in attesa sia di una definizione diagnostica, sia dell'evoluzione di una patologia acuta o subacuta a prognosi favorevole.

tazione del momento di malattia, della possibilità preventiva e/o terapeutica e della prognosi a distanza in rapporto al tipo di impegno fisico.

La determinazione di idoneità alle attività sportive pone specifici obiettivi di valutazione di ogni atleta con problemi pneumologici.

Così le attività sportive in apnea necessitano di una particolare osservazione circa l'integrità del parenchima polmonare, mentre le attività in ipèrnea necessitano di approfondite indagini in ambito funzionale.

La visita di idoneità in un soggetto affetto da pneumopatia non può prescindere da tre valutazioni funzionali:

- **esame clinico dell'atleta;**
- **indagine radiologica;**
- **indagine funzionale respiratoria.**

L'esame clinico è il momento principale su cui impostare tutto l'iter valutativo in quanto permette, con un'accurata anamnesi familiare e personale, un inquadramento della storia patologica. Inoltre la sintomatologia pneumologica (tosse, espettorazione, dolori toracici e dispnea), per quanto molto ristretta è altamente orientativa in ambito diagnostico.

L'indagine radiologica in pneumologia è di fondamentale importanza in quanto consente la diagnosi di alterazioni parenchimali, quando il reperto obiettivo può risultare del tutto normale o di scarsa significatività.

Il documento radiologico costituisce sempre un utilissimo reperto di confronto per ogni dubbio diagnostico, ed ha importanza anche ai fini assicurativi per stabilire i tempi di un insulto polmonare eventualmente legato all'attività sportiva.

A tutt'oggi per l'idoneità agonistica non viene richiesta routinariamente la radiografia toracica, ma è auspicabile, anche per chi non presenta

(Segue a pag.7)

Apparato respiratorio

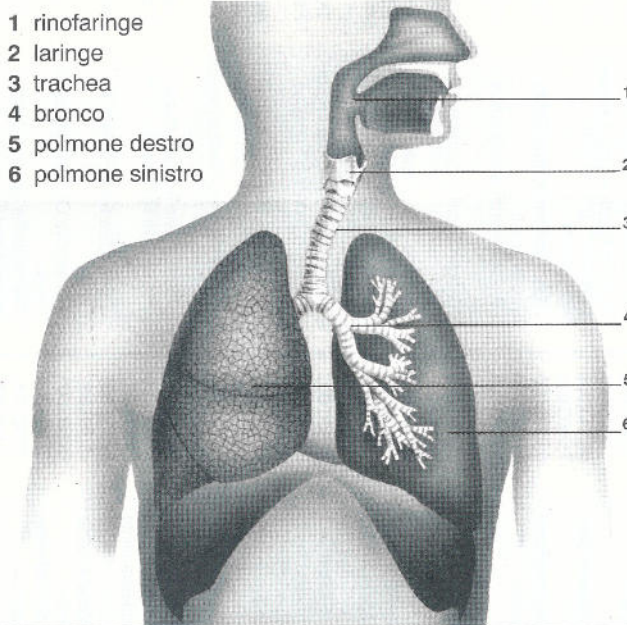

- 1 rinofaringe
- 2 laringe
- 3 trachea
- 4 bronco
- 5 polmone destro
- 6 polmone sinistro

L' "inidoneità definitiva" o "assoluta" comporta una situazione clinico-funzionale preclusiva dell'attività sportiva, per le conseguenze che ne possono derivare all'atleta.

Inoltre è da prevedere l' "idoneità condizionata" che costituisce una situazione particolare in cui la condizione di malattia necessita di bilancio clinico-funzionale specialistico, con una valu-

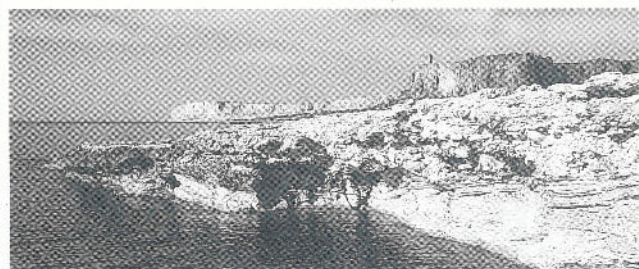

Edizione a cura della

ALL SERVICES CENTER

Organo di Sport e Cultura del Comitato Provinciale CONI di Trapani

Direttore **Roald Vento**

Condirettore responsabile **Andrea Castellano**

Fotocomposizione e stampa: **ARTI GRAFICHE CORRAO**

Registr. Tribunale Trapani al n.219 del 7. 3. 1992

Contributi Assessorato Reg.le Sport 1993/94

- Associazione Sportiva A.I.C.S. Sebastiano Bonfiglio	Trapani	Centro Addestramento	4.055.000	- Società Polisportiva Marsala	Marsala	Pallavolo	8.500.000
- Pallacanestro Valderice	Valderice	Pallacanestro	2.700.000	- Società Sportiva Sport Nautici Tirreno	Trapani	Centro Addestramento	4.327.000
- Polisportiva Athena	Alcamo	Centro Addestramento	2.098.000			Canoa	5.000.000
		Pallacanestro	1.300.000			Motonautica	5.000.000
- Associazione Sportiva Pallacanestro A. Rosmini	Casa Santa Erice	Centro Addestramento	2.098.000			Nuoto Nuoto Sincr. Tuffi	2.000.000
- Associazione Sportiva Olimpia Alcamo	Alcamo	Tennis Tavolo	1.000.000			Pallanuoto	2.000.000
- Associazione Sportiva Velo Trapani	Trapani	Centro Addestramento	2.098.000	- Polisportiva Paceco	Paceco	Pesca Sportiva	12.000.000
- Circolo Velico San Vito	San Vito Lo Capo	Pallacanestro	2.700.000	- Circolo Scherma Marsala	Mazara Del Vallo	Sci Nautico	5.200.000
- Circolo del Tennis Marsala	Marsala	Centro Addestramento	7.777.000			Tiro con l'Arco	3.600.000
		Pallacanestro	6.000.000	- Unione Sportiva A.C.L.I. Giovanni XXIII	Mazara Del Vallo	Calcio	10.000.000
- C.A.P.A. (Centro Addestramento Pallacanestro Autonomo)	Trapani	Vela	3.200.000			Centro Addestramento Scherma	12.500.000
- Gruppo Sportivo Folgore Castelvetro	Castelvetro	Centro Addestramento	6.640.000	- Associazione Sportiva Volley Sporting Club	Mazara Del Vallo	Atletica Leggera	1.500.000
- Polisportiva Marsala 5 Nino Palermo	Marsala	Tennis	3.000.000	- Pallacanestro Castellammare	Castellammare Golfo	Centro Addestramento Pallacanestro	1.980.000
- Circolo Canottieri Trapani	Trapani	Centro Addestramento	3.201.000			Pallavolo	6.000.000
- Polisportiva Garibaldina	Marsala	Pallacanestro	1.000.000	- Gruppo Sportivo Castellammare	Castellammare Golfo	Centro Ad. Pallacanestro	2.518.000
		Calcio	15.000.000			Centro Addestramento Pallacanestro	4.000.000
- Circolo Tennis Rocco Ricevuto	Trapani	Centro Addestramento	2.098.000	- Bushido Judo Trapani	Erice Casa Santa Erice	Centro Addestramento Calcio	2.518.000
- Società Unione Sportiva Marsala	Marsala	Calcio	1.500.000	- Polisportiva Erice Entello	Erice	Centro Addestramento Pallavolo	2.100.000
		Centro Addestramento	2.750.000			Calcio	2.350.000
- Associazione Sportiva Cosmos-Gym	Castelvetro	Pallavolo	2.600.000	- As. Sportiva Ginnastica Trapani	Trapani	Centro Addestramento Pallacanestro	7.000.000
- Club Scherma Mazara	Mazara Del Vallo	Centro Addestramento	2.750.000	- Centro Polisportivo Petrosino	Petrosino	Centro Addestramento Pallacanestro	3.000.000
		Scherma	6.125.000			Centro Addestramento Pallavolo	2.262.000
- Associazione Polisp. Rari Nantes Drepanum	Trapani	Centro Addestramento	12.500.000	- Polisportiva Pro Valderice	Valderice	Centro Addestramento Pallavolo	9.220.000
- Associazione Sportiva Marsala Ring	Marsala	Scherma	12.500.000			Atletica Leggera	5.600.000
- Associazione Sportiva Basket Alcamo	Alcamo	Nuoto Nuoto Sincroniz. Tuffi Pallanuoto	2.000.000	- Gruppo Sportivo Atletica Leggera	Trapani	Atletica Leggera	8.500.000
- Polisportiva Don Bosco	Alcamo	Centro Addestramento	2.000.000			Centro Addestramento Calcio	2.262.000
		Centro Addestramento	7.437.000	- Associazione Sportiva Avanti	Marsala	Centro Addestramento Calcio	1.000.000
- Polisportiva Giovanile Salesiana Don Bosco Trapani	Trapani	Pugilato	5.000.000	- Polisportiva Di Stefano	Trapani	Centro Addestramento Hockey e Pattinaggio	2.518.000
		Centro Addestramento	3.339.000			Centro Addestramento Pallamano	2.518.000
- Società Canottieri Marsala	Marsala	Pallacanestro	16.000.000	- Polisportiva Santa Ninfa	Santa Ninfa	Centro Addestramento Hockey e Pattinaggio	6.500.000
		Centro Addestramento	2.098.000			Centro Addestramento Pallavolo	5.100.000
		Pallacanestro	2.700.000	- Polisportiva Olimpia Pattinaggio Trapani	Trapani	Centro Addestramento Hockey e Pattinaggio	2.518.000
		Calcio	1.000.000			Centro Addestramento Vela	6.500.000
		Centro Addestramento	3.351.000	- Associazione Sportiva Circolo Velico Marsala	Marsala	Centro Addestramento Vela	8.779.000
		Pallacanestro	2.700.000	- Associazione Sportiva Polisportiva Libertas Partanna	Partanna	Centro Addestramento Pallavolo	7.600.000
		Centro Addestramento	7.623.000	- Società Pugilistica San Vito	Campobello Di Mazara	Centro Addestramento Pugilato	3.745.000
		Canottaggio	6.000.000			Pallavolo	5.000.000
		Canoa	8.000.000	- Soc. Sport. Dopolavoro Ferroviario	Castelvetro	Centro Addestramento Pallacanestro	8.600.000
		Nuoto Nuoto Sincr. Tuffi	2.000.000	- Associazione Sportiva Sport Club Eracle	Casa Santa Erice	Centro Addestramento Pallacanestro	3.008.000
		Tennis	1.500.000			Centro Addestramento Pallacanestro	2.700.000
		Vela	10.000.000	- F.I.P.A.V. Comitato Prov. Trapani	Trapani	Centro Addestramento Pallacanestro	7.000.000
- Pallacanestro Trapani S.P.A.	Trapani	Centro Addestramento	16.618.000	- Associazione Sportiva Pallacanestro Paceco	Paceco	Centro Addestramento Atletica Leggera	2.518.000
		Pallacanestro	26.000.000	- Circolo Aics Marsala	Marsala	Centro Addestramento Atletica Leggera	3.000.000
- Associazione Sportiva Athena Sport Libertas	Castelvetro	Atletica Leggera	1.500.000			Centro Addestramento Pallamano	12.000.000
		Badminton	1.000.000	- Associazione Sportiva Handball Vini Marsala	Marsala	Centro Addestramento Pallamano	2.915.000
		Centro Addestramento	2.399.000			Centro Addestramento Pallamano	2.915.000
		Tennis Tavolo	1.000.000	- Gruppo Sportivo Pattinaggio	Trapani	Centro Addestramento Hockey e Pattinaggio	19.100.000
		Atletica Leggera	12.500.000				2.262.000
- Unione Sportiva A.C.L.I.	Marsala	Pallamano	5.100.000				6.500.000



Lo Sport è vita, è cultura

I Giochi della Gioventù e i Campionati Studenteschi
hanno lo scopo di promuovere iniziative intese a suscitare e consolidare nei giovani la consuetudine alle attività sportive, considerate come fattore di formazione umana e di crescita civile e sociale

- Associazione Sportiva Sport Club Jigoro Kano	Alcamo	Atletica Pesante	1.500.000
		Centro Addestramento	2.098.000
		Tae Kwon Do	2.500.000
- Ass. Sport. Polisportiva 88 Marsala	Marsala	Centro Addestramento	2.471.000
- Circolo Culturale Ricreativo Sportivo Sub Marine Pub	Trapani	Centro Addestramento	8.477.000
- Associazione Sportiva 2000 Corse	Marsala	Pesca Sportiva	10.000.000
		Automobilismo	2.000.000
		Centro Addestramento	4.393.000
		Ciclismo	3.000.000
- A.I.C.S. Comitato Prov. di Trapani	Trapani	Centro Addestramento	2.000.000
- Società Sportiva Athos	Trapani	Centro Addestramento	3.008.000
		Ginnastica	3.000.000
		Ginnastica	3.000.000
- Società Kines Mazara	Mazara Del Vallo	Calcio	7.000.000
- Associazione Polisportiva Fulgatore	Fulgatore	Centro Addestramento	2.262.000
- Società Ginnastica Malvina Erice	Casa Santa Erice	Centro Addestramento	2.915.000
		Ginnastica	3.000.000
		Badminton	3.000.000
- Gruppo Sportivo Pram	Castelvetrano	Centro Addestramento	2.399.000
		Pallavolo	3.000.000
		Tennis Tavolo	1.500.000
- Società Ciclistica Vini Dara	Alcamo	Centro Addestramento	8.651.000
		Ciclismo	3.000.000
- Centro Studi Intern.le Accademia Mediterranea Libertas	Erice	Centro Addestramento	2.262.000
- Associazione Sportiva Buseto	Buseto Palizzolo	Pallavolo	2.600.000
		Calcio	3.100.000
		Centro Addestramento	2.219.000
- Unione Sportiva Trapanese	Trapani	Centro Addestramento	2.518.000
		Pallacanestro	4.000.000
- Associazione Sportiva Karate Club Shotokan	Alcamo	Centro Addestramento	2.098.000
- Centro Giovanile Ciclismo	Marsala	Karate	6.000.000
		Centro Addestramento	2.518.000
		Ciclismo	3.000.000
- Distretto Scolastico 61	Erice	Attività Sportiva Scolast.	104.464.000
- Polisportiva Mulino a vento	Trapani	Centro Addestramento	2.518.000
		Hockey e Pattinaggio	6.500.000
- Associazione Sportiva Club Jiu Jitsu Jigoro Kano	Marsala	Centro Addestramento	2.518.000
- Polisportiva Abebe Bikila	Trapani	Centro Addestramento	2.915.000
		Pallacanestro	1.000.000
- Circolo Culturale Ricreativo Sportivo Summer Club	Trapani	Centro Addestramento	9.060.000
- Società Sportiva Atletica Calcio Alcamo	Alcamo	Pesca Sportiva	10.000.000
- Tennis Club Castelvetrano	Castelvetrano	Atletica Leggera	11.000.000
- Ass. Sport. Grup. Jiu Jitsu Jigoro Kano	Marsala	Centro Addestramento	9.782.000
- Società Pallavolo Alcamo	Alcamo	Tennis	3.000.000
		Centro Addestramento	2.798.000
		Centro Addestramento	2.915.000
		Pallavolo	4.000.000
- Ass. Sportiva Lotta Club Valderice	Valderice	Atletica Pesante	1.500.000
- U.I.S.P. Comitato Prov. di Trapani	Trapani	Centro Addestramento	20.000.000
- Sport Club Matteotti	Casa Santa Erice	Centro Addestramento	2.098.000
		Pesca Sportiva	5.000.000
		Centro Addestramento	2.518.000
- Associazione Sportiva Ginnastica Artistica Marsala	Marsala	Ginnastica	4.500.000
- Società Sportiva Libertas Basket Trapani	Trapani	Centro Addestramento	2.518.000
		Pallacanestro	6.000.000
- Pol. Giovanile Salesiana Esperia	Trapani	Centro Addestramento	2.098.000
- Ass. Sportiva Borgata Terrenove	Marsala	Calcio	4.400.000
- F.I.P.S. Sezione Prov. di Trapani	Trapani	Centro Addestramento	5.000.000
- Associazione Sportiva Porticella	Marsala	Ciclismo	1.000.000
- Polisportiva Primavera	Marsala	Calcio	3.400.000
- Società Sportiva Olimpia 1980	Buseto Palizzolo	Centro Addestramento	2.798.000

- Polisportiva Val di Mazara	Mazara Del Vallo	Calcio	4.400.000
- Associazione Sportiva Libertas	Trapani	Calcio	6.000.000
- Polisportiva Auxilium	Alcamo	Calcio	1.000.000
		Centro Addestramento	2.262.000
		Centro Addestramento	4.000.000
		Centro Addestramento	2.262.000
		Pesca Sportiva	10.000.000
		Sci Nautico	2.600.000
		Tiro con l'Arco	3.600.000
- Polisportiva Pallamano Mazara	Mazara Del Vallo	Pallamano	19.100.000
- Pallacanestro Alcamo	Alcamo	Pallacanestro	1.300.000
- Gruppo Sportivo E.N.S.	Trapani	Calcio a cinque	1.500.000
		Tennis Tavolo	1.000.000
		Calcio	3.400.000
		Calcio	10.000.000
- Società Sportiva Fulmine	Marsala	Centro Addestramento	6.000.000
- Soc. Sport. Unione Sportiva Salemi	Salemi	Atletica Leggera	1.500.000
- Com. Prov. U.D.A.C.E. - C.S.A.I.N.	Alcamo	Badminton	1.000.000
- Polisportiva Libertas di Castelvetrano	Castelvetrano	Calcio	1.000.000
		Centro Addestramento	2.915.000
		Pesca Sportiva	5.000.000
		Centro Addestramento	4.261.000
		Pesca Sportiva	1.500.000
		Centro Addestramento	2.798.000
		Hockey e Pattinaggio	6.500.000
		Centro Addestramento	3.041.000
		Pallacanestro	4.000.000
		Centro Addestramento	2.000.000
		Centro Addestramento	2.518.000
		Pallacanestro	26.000.000
		Atletica Pesante	1.500.000
		Centro Addestramento	2.098.000
		Centro Addestramento	3.091.000
		Calcio	1.500.000
		Centro Addestramento	2.598.000
		Pallacanestro	2.700.000
		Centro Addestramento	4.393.000
		Pallacanestro	12.000.000
		Tiro a Segno	2.100.000
		Centro Addestramento	2.165.000
		Pallacanestro	2.700.000
		Centro Addestramento	3.996.000
		Ginnastica	3.000.000
		Centro Addestramento	2.518.000
		Ginnastica	8.000.000
		Centro Addestramento	6.640.000
		Tennis	6.500.000
		Centro Addestramento	2.518.000
		Ginnastica	3.000.000
		Centro Addestramento	2.915.000
		Ciclismo	9.000.000
		Centro Addestramento	2.798.000
		Hockey e Pattinaggio	6.500.000
		Centro Addestramento	5.584.000
		Calcio	2.100.000
		Calcio	6.000.000
		Centro Addestramento	2.518.000
		Pallavolo	4.000.000
		Centro Addestramento	2.798.000
		Tae Kwon Do	6.000.000
		Calcio	1.000.000
		Centro Addestramento	2.376.000

- Polisportiva Val di Mazara	Mazara Del Vallo	Calcio	4.400.000
- Associazione Sportiva Libertas	Trapani	Calcio	6.000.000
- Polisportiva Auxilium	Alcamo	Calcio	1.000.000
		Centro Addestramento	2.262.000
		Centro Addestramento	4.000.000
		Centro Addestramento	2.262.000
		Pesca Sportiva	10.000.000
		Sci Nautico	2.600.000
		Tiro con l'Arco	3.600.000
- Polisportiva Pallamano Mazara	Mazara Del Vallo	Pallamano	19.100.000
- Pallacanestro Alcamo	Alcamo	Pallacanestro	1.300.000
- Gruppo Sportivo E.N.S.	Trapani	Calcio a cinque	1.500.000
		Tennis Tavolo	1.000.000
		Calcio	3.400.000
		Calcio	10.000.000
- Società Sportiva Fulmine	Marsala	Centro Addestramento	6.000.000
- Soc. Sport. Unione Sportiva Salemi	Salemi	Atletica Leggera	1.500.000
- Com. Prov. U.D.A.C.E. - C.S.A.I.N.	Alcamo	Badminton	1.000.000
- Polisportiva Libertas di Castelvetrano	Castelvetrano	Calcio	1.000.000
		Centro Addestramento	2.915.000
		Pesca Sportiva	5.000.000
		Centro Addestramento	4.261.000
		Pesca Sportiva	1.500.000
		Centro Addestramento	2.798.000
		Hockey e Pattinaggio	6.500.000
		Centro Addestramento	3.041.000
		Pallacanestro	4.000.000
		Centro Addestramento	2.000.000
		Centro Addestramento	2.518.000
		Pallacanestro	26.000.000
		Atletica Pesante	1.500.000
		Centro Addestramento	2.098.000
		Centro Addestramento	3.091.000
		Calcio	1.500.000
		Centro Addestramento	2.598.000
		Pallacanestro	2.700.000
		Centro Addestramento	4.393.000
		Pallacanestro	12.000.000
		Tiro a Segno	2.100.000
		Centro Addestramento	2.165.000
		Pallacanestro	2.700.000
		Centro Addestramento	3.996.000
		Ginnastica	3.000.000
		Centro Addestramento	2.518.000
		Ginnastica	8.000.000
		Centro Addestramento	6.640.000
		Tennis	6.500.000
		Centro Addestramento	2.518.000
		Ginnastica	3.000.000
		Centro Addestramento	2.915.000
		Ciclismo	9.000.000
		Centro Addestramento	2.798.000
		Hockey e Pattinaggio	6.500.000
		Centro Addestramento	5.584.000
		Calcio	2.100.000
		Calcio	6.000.000
		Centro Addestramento	2.518.000
		Pallavolo	4.000.000
		Centro Addestramento	2.798.000
		Tae Kwon Do	6.000.000
		Calcio	1.000.000
		Centro Addestramento	2.376.000



Fermare l'AIDS - unanimamente è possibile





**SICILIA '97
UNIVERSIADE**

La solidarietà è un gioco di squadra



Roma 1960: Olimpiade da sogno

(Segue da pag. 1)

Ricordando solo le principali opere infrastrutturali, possiamo citare la costruzione dell'Aeroporto Internazionale di Fiumicino (31 miliardi), con il collegamento dello stesso alla città e di ponti, parcheggi, viadotti, sottovie e diverse nuove strade, tra cui l' "Olimpica" che collegò il Foro Italico e l' EUR.

Sempre nella zona Nord di Roma, al posto di baracche per sfollati, sorse il "Villaggio Olimpico", destinato a divenire un nuovo quartiere, dotato di tutti i servizi, capace di ospitare fino a

diecimila persone.

Tutte le opere trasformarono radicalmente il volto della Città Eterna, con il pregio di non deturpare i caratteri antichi.

Anche a Napoli, ove si tennero le regate veliche, furono potenziate la sicurezza e la capacità dei porticcioli di Santa Lucia, Mergellina e Posillipo.

Importanti opere di sistemazione trasformarono, infine, il lago di Castel Gandolfo in uno splendido scenario per le gare di canoa e canottaggio.

(Seguito e conclusione al prossimo numero)

Pneumopatia nella pratica sportiva

(Segue da pag.3)

patologie pneumologiche, che venga prevista l'obbligatorietà con una ricorrenza tri o quinquennale (come avviene ad esempio per l' E.E.G. per chi pratica sport a rischio neurologico, quale pugilato o automobilismo).

L'indagine funzionale respiratoria riveste un ruolo fondamentale nella valutazione attitudinale sportiva, in quanto la conoscenza dei parametri respiratori permette un raffronto con il dispendio energetico dell'attività sportiva.

La spirometria, indagine obbligatoria nella visita di idoneità (D.M. 18.02.82), permette la misurazione dei volumi polmonari statici e dinamici e dei flussi espiratori forzati, e dà informazioni sull'efficienza del mantice ventilatorio.

I parametri volumetrici previsti nella spirometria sono:

V.C. = Capacità vitale = (massimo volume di aria mobilizzabile nel corso di un ciclo respiratorio forzato al massimo);

F.E.V1 = volume respiratorio

massimo/secondo;

Indice di Tiffeneau = F.E.V1 / V.C. % (normalmente oscilla tra 70 e 80, una diminuzione indica una ostruzione bronchiale);

M.B.C.= ventilazione massima volontaria / minuto.

La valutazione della spirometria nell'indagine di primo livello deve essere particolarmente meticolosa e selettiva per avviare alla indagine di secondo livello ogni caso anche dubbio.

L'indagine di primo livello consente di diagnosticare quadri di:

- normalità;
- **sindrome disventilatoria ostruttiva** (come nell'asma bronchiale);
- **sindrome disventilatoria restrittiva** (come negli esiti di pleurite);
- **sindrome mista.**

Gli ultimi tre quadri clinici obbligano il medico ad avviare l'esaminando alle indagini funzionali di secondo livello che devono prevedere obbligatoriamente una radiografia toracica ed altre valutazioni funzionali:

- spirometria completa con valutazione di:

- a) R.V. = volume residuo;
- b) C.F.R. = capacità funzionale residua;
- c) T.L.C.= capacità polmonare totale.

- emogasanalisi (E.G.A.) che permette la determinazione dei gas (O₂ e CO₂) presenti nel sangue e fornisce la stima dell'efficienza dello scambio gassoso;

- diffusione alveolo-capillare: misura la capacità di passaggio dell'ossigeno dalle vie aeree (alveolo) al circolo vasale polmonare.

L'attenta valutazione delle indagini di secondo livello consentirà di dare un giudizio di idoneità favorevole o meno alla pratica di attività sportive a soggetti che presentano problemi clinici a carico dell'apparato respiratorio; ciò al fine di ridurre sempre più la schiera di soggetti con pneumopatia che vengono allontanati, spesso in modo empirico, dai campi di gara.

Erice - Luigi Bruno Assessore allo Sport

L'Amico Luigi Bruno, dinamico Presidente Provinciale della Federazione Ginnastica d'Italia ed animatore di quasi tutte le iniziative del Centro Sportivo Italiano in provincia di Trapani, è stato recentemente nominato Assessore allo Sport al Comune di Erice.

Coni News, interprete dei sentimenti e delle aspettative di tutti i dirigenti sportivi che operano nel territorio, rivolge al neo assessore i più sinceri auguri di buon lavoro, auspicando che finalmente, con lui, possano trovare soluzione le molteplici problematiche che travagliano l'associazionismo sportivo, prima fra tutte l'impiantistica.

Vibrante protesta delle istituzioni sportive

Le associazioni Sportive, enti di natura privatistica costituite senza finalità di lucro con spirito di volontariato, rappresentate dal CONI, dalle Federazioni e dagli Enti di Promozione Sportiva, riunite presso la sede del CONI con l'Assessore Filadelfio Basile, **chiedono all'Assessore Regionale al Turismo:**

- di farsi interprete delle enormi difficoltà derivate dai ritardi sulle assegnazione dei contributi regionali, ritardi che hanno costretto i Dirigenti delle Società ad operare anticipazioni,

Firmato

Giuseppe Orlandi Presid. Com. Reg. CONI
Calogero Lo Presti Presidente CONI AG
Marco Mannisi Presidente CONI CT
Giovanni Bonanno Presidente CONI ME
Piero Fagone Presidente CONI PA
Rosario Cintolo Presidente CONI RG
Salvatore Castelli Presidente CONI TP
Vito Ailara Presidente FIBS
Michele Bevilacqua Presidente FIDAL
Sergio Lo Cascio Presidente FIGH
Vincenzo Trovato Presidente FIN
Gaetano Tuttolomondo Presidente FIP

contrarre debiti e scoperture bancarie per continuare l'attività sportiva programmata;

- di adoperarsi affinché vengano accelerate, da parte degli uffici competenti, le procedure per il pagamento dei contributi regionali, che sono assegnati come riconoscimento dell'attività svolta.

Infine, le Associazioni sportive auspicano che l'Assessore al Turismo, provveda ad una più ampia e tempestiva informazione sulle leggi e sulle procedure per ottenere i finanziamenti.

Gianfranco Puglisi Presidente FIR
Antonio Voccia Presidente FILPJK - JUDO
Vittorio Cocivera Presidente FITET
Annamaria Sapienza Presidente FIH
Silvio Piazza Segretario C.P. CONI SR
Gaspere Morana C. R. FIPAV
Salvatore Amico Presidente FG d'I
Giovanni Martucci Presidente MSP
Giovanni Veneziano Presidente ACSI
Salvatore Cottone Presidente AICS
Salvatore Maria Russo Presidente CSI
Michele Bevilacqua Presidente CUSI
Rosario Filoramo Presidente USIP



ALL SERVICES CENTER
di Yvonne Vento

Progettazioni grafiche
LIBRI - GIORNALI - RIVISTE



ALL SERVICES CENTER
di Yvonne Vento

91100 TRAPANI
Corso P. Mattarella, 216/B
Tel. 0336 894339

SPORT = civiltà dei popoli

Un 1995 soddisfacente per la pallavolo trapanese

Il 1995 è stato un anno sicuramente buono per le formazioni trapanesi di pallavolo. Tre sono state le promozioni, arrivate dalla Polisportiva Marsala che è passata dalla serie C-2 maschile alla B-2, dalla Libertas Partanna passata dalla C-2 alla C-1 maschile, e dalla Grassa di Mazara che è passata alla C-1 femminile. Si è salvata dopo un inizio incerto la Polisportiva Castelvetrano in B-2 maschile, mentre l'Erice Entello ha disputato un buon campionato in C-1 femminile. Ripescato in C-1 femminile il DLF Castelvetrano che era retrocesso, mentre in C-2 femminile è stata ripescata la Rram Castelvetrano.

Il Pro Valderice che si era piazzato terzo in D maschile è stato ammesso in C-2, campionato nel quale è stata ripescata la Nova Alcamo dopo la retrocessione. Buoni campionati per il Mazara in C-2 maschile e per Meeting Club Partanna e Lilybeo Marsala in C-2 femminile.

All'inizio del nuovo anno sportivo ha rifatto capolino nel capoluogo il Volley, con il Valderice femminile che dopo un buon campionato di C-2 ha scambiato il titolo con la Rio Casa Mia Palermo ed è stato ammesso in C-1 col nome di Rio Casa Mia Libero Sport Trapani. Il 1995 che ha ospitato la prima parte della stagione 1995 - 96 si è chiuso con la matricola Marsala che ha fatto bene in B-2 e i cugini del Castelvetrano che invece nelle prime giornate hanno fatto meno bene.

In C-1 maschile ha chiuso a due punti la Libertas Partanna, mentre meglio hanno fatto Erice Entello e DLF Castelvetrano, in testa anche se con altre squadre. In bassa classifica il Mazara e in coda la Rio Casa Mia Trapani, con il tecnico Claudio Marino che si è dimesso. Al suo posto Marcello Savona. In C-2 maschile convince la Nova Alcamo che naviga nelle zone alte della classifica.

In basso Pro Valderice e Mazara. In campo femminile la meglio messa in classifica è il Meeting Club Partanna, più in basso Rram Castelvetrano e Lilybeo Marsala.

Buoni risultati sono stati anche ottenuti dalle giovanili con la Libertas Partanna che ha disputato le finali nazionali allieve e la Vado Castelvetrano che ha fatto le finali nazionali allieve. Ottavo posto e quinto per le Castelvetranesi.

Antonio Grimaldi

Ha riscosso grande successo la 1^a Collettiva di Fotografia e Disegno organizzata dal CONI di Trapani in collaborazione con la All Services Center



Si è riunita in questi giorni, presso la sede del Comitato Provinciale CONI di Trapani, la Commissione Giudicatrice della "1^a Collettiva di Fotografia e Disegno", composta dagli artisti Tano De Simone, Enzo Tardia e Giovanni Valfré, oltre che dal Presidente del CONI Salvatore Castelli e dalla titolare della All Services Center Yvonne Vento.

Considerata la partecipazione di un folto numero di giovani che hanno saputo esprimere nei loro disegni molta disinvoltura, unitamente a spontaneità e gusto cromatico, la Commissione, all'unanimità, ha deciso di assegnare n.5 premi ex-aequo ai seguenti giovani:

Piero Barbara - della Polisportiva Ericina, Giuseppe Di Girolamo - del Convitto Sordo-muti di Marsala, Fabio Martines e Alessio Montinaro - della Società Athos e Valeria Muro - dell'Eracle. Al secondo posto si è classificata Angela Parisi del Convitto Sordo-muti di Marsala ed al terzo posto Maria Luisa Bonafede della Scuola Media di Strasatti.

A seguito, invece, della scarsa partecipazione al concorso di fotografia, per il quale si sarebbe dovuto stilare una apposita classifica, la Commissione, sempre all'unanimità, ha deciso, per quest'anno, di non procedere ad alcuna premiazione, proponendo al CONI di dirottare tutti i premi messi in palio per le due differenti classifiche, compresa l'incentivazione economica, sull'unica premiazione effettuata.

I vincitori riceveranno i premi nel corso della cerimonia di premiazione in favore di quegli atleti che si sono distinti in campo regionale, nazionale ed internazionale, che avrà luogo il prossimo mese di Marzo.

Spesso "Scuola" fa rima con "Sport"

Spesso scuola fa rima con sport e così è stato anche per l'Istituto Tecnico Nautico "Marino Torre" di Trapani, che lo scorso 13 gennaio ha festeggiato i suoi cinquant'anni dalla riapertura, avvenuta nel dopoguerra. Istituita nel 1810, la prima scuola Nautica trapanese inizia l'attività il 13 gennaio del 1814; intitolata all'ammiraglio trapanese "Marino Torre" nel 1883, la scuola viene elevata ad Istituto Nautico nel 1887 e soppressa per motivi politici nel 1923. Viene quindi riaperta nel 1944 con cerimonia di regifica, cinquant'anni fa, il 13 gennaio 1946. Da allora ha diplomato oltre 2000 alunni, alcuni dei quali hanno dato lustro alla scuola anche in campo sportivo. Si ricorda una vittoria nel Campionato Provinciale Enal di corsa campestre nel 1965, tre secondi posti nella stessa manifestazione nel 1961, nel 1951 e nel 1953 e un terzo posto nel 1954. Vittoria negli 80

ostacoli per Elio Marini nel campionato provinciale disputato nell'anno scolastico 1952-53 e nella stessa manifestazione la vittoria della staffetta 4x100. Sempre la 4x100 nel 1953-54 mentre nel 1950-51 la vittoria va a Vincenzo Rallo nel campionato Provinciale di corsa campestre. Nella pallavolo il secondo posto nel campionato propaganda del 1954, mentre nel basket si ricorda il terzo posto nella Coppa Libero Leonardi disputata in notturna nel 1953. Nell'atletica, è stato conquistato un secondo posto nel campionato provinciale dell'anno scolastico 1952-53. L'augurio è che i successi non si limitino a quelli menzionati, ma che nei prossimi cinquant'anni ne possano arrivare degli altri sperando che studio faccia rima con sport e sport con studio.

Antonio Grimaldi.